朝鮮日報

購讀料 一枚金四錢○一個月八十錢○郵稅一個月拾五錢○二個月先金郵稅 並九十五錢○六個月先金五圓四拾五錢○壹個年先金十圓八十錢
廣告料 五號活字十五字詰一行金一圓卄錢 特別欄內金二圓○四號活字十字半詰一行金二圓七十錢○二號活字七字詰金二圓四十錢○特別倍額
編輯兼發行人 金容[illegible] 印刷人 兪邦柱
發行所 京城府水標町四三番地 朝鮮日報社 長電話光化門三七二番 振替口座京城四〇九九番

잇다 간에는 무슨일더
으로 고단(高田)습삼사단(十三師團)에도 명령 동홈만치준비즁이라더라

動物園猛獸는豫히

상야동물원(上野動物園)에서 불이나서 점점미이에 獸)잇는곳을 음습홈으로그곳에잇는 코키리(象 랑이(豹)들의 사나운김승은 모다총을노하 죽이 하얏다더라(삼일오전칠시오십분착더판뎐보)

刹那間多數한火

금작시리불이라들어가는 속렬업시불속의귀신을이

강렬한화재로인하야 전멸상태에이르른 동경시가에 이 과그부근일더 고루거각을비롯하야 삼월(三越)백 옥(松板屋)외국어학교(外國語學校)상과대학(商科大 학(日本齒科大學)천초관음(淺草觀音)등무엇홀 총심이셔러지는바람에 륙빅여명이 그아래에치여 홀천초관(淺草館)이 금작시리불속에들어서 삼 화에싸히여화충의혼을이루엇다더라

吳港에서驅逐艦

오진수부(吳鎭守府)로 붓터디판부(大阪府)에 에홈신풍(神風)천풍(川風)을 동경에급항케 하 축디판에도착홀터이니 적재홀식량품을 준비하 에서는 이십명의구호반을 태여보닌다더라

聯合艦隊三百餘隻

련합홈디삼빅여척은 신호(神戶)디판(大阪)을향 적재(積載)하고진재디구호차로출동하엿다더라 (三日午前零時)

橫須賀도全

이일아침 횡슈하(橫須賀)로부터좌세보(佐世保) 호뎐보에의하면횡슈하는전멸된모양인바 의료기 만히보니기를바란다하얏더라

大阪에서救護班

디판부에서는금일쌀(米)삼전석과음료수로 어 선수반(首班)으로 구호반(救護班)을조직하야 하엿다더라(이일오후팔시사십분착뎐)

兵庫縣에서食糧

병고현(兵庫縣)지사는 신나천현지사(神奈川 로구원를청하엿슴으로신호에잇는디로 쌀과, 을금일횡빈에급송하엿다더라

橫濱에도戒嚴令

신호모처에온무선

신호시(神戶市)모국(某局)착무선뎐신에의하면 이일횡빈에도계엄 (삼일오전십시사십분착 신호 뎐보)

朝鮮國境에軍隊

◇◇=독립단이엇더훈횡동이잇
◇◇=총독부와룡산군사령과협

전무후무한지난으로인하야 미우위험한중에잇는 일본의동경과횡 수가업는형편이미이셔울과회로중국각디에 히여져잇는조선독

成이엿다 決議의內容은左와如함 『本總會는世界各國의 特權階級 及其政府가勞働者의團結과運動을 抑壓할야는計劃에對하야強硬히抗 議하는것이다』 『本總會는數個國의 反動政策에 苦惱하며또한苦惱된民衆에對하 同情을表明하고 또匈牙利에在 『白色恐怖』에反抗할國際的義務 實히履行하야反革命軍에武器 送을拒絶한勞働者諸員에對하 謝의辭를呈함』 『總會는露國에對하야尙今行使 軍事的及經濟的壓迫에對하야 抗議하는것이다』 『總會는國際勞働組合聯合會에 한各國勞働組合의中央團體、 勞組合인히네수날幷히組合組 有한一切의勞働者가 勞働組 動의發達幷히 吾人의生存及 을脅威하는世界的反動政策에 모든手段을다하야抗敵할 그第一의義務라고할만한事 聲明한다 凡勞働團體는國 나國際的을不問하고 各自 現狀態改正에對하야組織的努 繼續하는以外에資本主義及帝 義에對抗할世界的鬪爭에參加 아니하면안될것이다』 『總會는何보담먼저軍國主義를 的으로廢滅할事를高唱한다』 『總會는各國의勞働組合運動에 政策에抗抵하야 吾等의進步 貢獻할强靱有效한武器로서 必 에應하야 總同盟罷業及國際的 이곳트」를敢行할事를宣言한다 컨딘 吾等의成功은惟一하게各國 種의勞働團體가極度로一致團結 을不缺할수업다 從하야本會는 에加盟한列國의勞働團體와並 他의各産業別인히네수날에對하 前述의諸目的을實現하기爲하 本會에協心戮力할事를熱心으로 說하는것이다 그리하야또本會 與運으로또有効한宣傳의方法에 하야反動的勢力破摧하고戰爭에 하야宣戰하며 또新社會組織의 現을可能케하기爲하야 國際的 永運動의不可缺할所以를各國의 階級에皷吹함에助할것이다』

猶太의建設運動 (二)

와如한猶太人에對한 研究는各 方面으로 周及하여올진딘律々 興味가愈深愈多할지니 그「와이오니 쓰우」의研究上一助로그演의原籍되는 그民族的生活의一班을觀察하면 다시不可思議의事實이만타할것이다 彼等은民族全體上으로보면 世界四隅에放浪하야保護할國家의權力도업시 生活的苦難의驅逐을與하며 壓迫的暴力의鞭撻을受하야 不安定한生活로一生을送하는亡國民이나 만일不幸한點으로로見하면 彼等은極히不幸하야 世上에表現치못한者 無父兒 利己的無節操의人 貧窮低級의鳥合的으로 더욱至賤할것이업는 더憫憐할것이업는民族이다 그러나그個人的狀況을다시보면彼等의大多數는 悲慘한歷史를背景으로貧하고 放浪流離하는間에處所마다安定하야 形式上으로는모다英化도되고 獨化도되고 佛化도되고 露化도되고 米化도되여境遇을順應함은 可稱할先天性의發揮라하겟지만은그러한 境遇를利用하야自家의卓越한 各方面을成立함은또한可驚할特色이多하야 近世歐米의 政治 經濟 學術 思想 藝術其他各面을 通하야獨步의雄飛를試하는 猶太人은決코勘少한數가안이니 政治家로는第十九世紀英國의最大人物로指稱하는「떼느자민、써스레리ー」가잇고 哲學者로는「스비노스아」로비롯하야 近者에關西의「페근싸손」과 獨逸의「헤르만、꼬ー헤ㄴ」等의大家가잇고 發明家로는近世文化的生活을 寄與함에著大한偉力이잇는「에써손、헤르쏘」等의諸家가잇고 醫學者로는「살발산」의發明者「ー아리쏘」가잇고 文藝界로는獨逸에서大詩人「하이네」를 비롯하야英國에서「샤우잇일」「피네로」等의劇作家가出하고 音樂家로는獨逸에서「와구나ー」「멘데르쏘ーㄴ」「마이아ー、페ー아」「옷후엔팟하」와露國에서「루ー빈스타인」等의名流가 輩出하엿다 또經濟財政의方面에는 猶太人이如何한地步를占하엿스며 思想界乃至社會運動에 彼等이如何히牛耳를執하엿는가 이는以上에已述한것임으로 重複할것업시 除却하거니와 現在此人類의 思想觀의迢脫者는 猶太人이오 社會運動의 急先鋒은 猶太人이라 稱치안일수업나니 此와如히世界文明의明星이됨出한點으로觀하여猶太人의今後의價値는決코 彼個人의優秀한것으로比할생이안이라散漫한그狀態를脫離이고聯絡提携를互保하야個人的優秀를綜合하는바、優秀的民族의旗幟를整立할日이必有할것이다

埃及古陵發掘 (二)

右와如한科學의大成功을建立한것은誰인가하면 一은英國人「자더」라하는人이오 一은英國伯爵「차라왕」이라한다「호와드、카더」는既往에知名하는人도稀少하던埃及逝의學者로埃及의古墓를專心考査한지가이미三十餘年의光陰을積한人이다 埃及古墓는從來로考古學家의注目하는것이니 이는他故가안이라 埃及古代風俗에 貴人이死한後에는多數도그屍體를가져木乃伊(死體成石)를製成하며 生時에應用하던飲食 器皿의一切物品을 모다墳內에放置하야死後의需用을供奉하며 또墳內壁上에는人物風景歷史故事를繪畵하야 死人의娛樂을具備케하니 帝王의陵寢은더욱이窮々奢侈하야 一切人生의享用逸樂하는物品을具備치안임이업도다 往古埃及王朝時代(紀元前二九〇〇年乃至二七五〇年)에帝王의陵寢은모다金字塔裡에因封하엿나니 現在『나루』河畔의大金字塔은모다古代埃及帝王의死後安息所이다 그러나富時盜賊가往々히塔內에侵入하야 墓壙內에잇는財寶를竊取함으로中古以降으로 帝王陵寢을다시金字塔內에建造치안이하고 或到치안이하는荒山深谷에 岩石中에一個大窟을掘鑿하고 陵寢을奉建한後에洞口를塞蔽하야辨識을하지못하게하나 此等皇陵은大多數가「나우」河西로約二里되는 古埃及首都의『더바』城附近山谷에聚集하엿슴으로 該地를皇陵谷이라仍稱하엿도다 古代埃及人의皇陵을保護하는것이그와가치固密하엿스나 그러도盜匪의竊發을免치못하야 近代埃及考古家가皇陵谷의陵寢을發見하여도 全然히盜匪의劫掠을已經한것이며 그리하여木乃伊身上에잇는衣服도 또다剝取하고 一般物品도搬去한것破碎한것이許多하니 그當時埃及의僧侶는皇陵을保護할意見으로 許多한陵墓의木乃伊와貴重한物品을他處에運移하야藏置함이亦多함으로空々한洞穴만間々存在하엿도다 歷史를據하야皇陵谷內에잇는 埃及帝王의葬地를按照할진딘 前後二十五個所인데 最近에新發掘한『두앙커멘』의陵을除하고는 샤後로開掘하야完存이已無하고그壙內에는 竹頭木屑과갓흔幾件破殘의古物뿐이라 그러함으로近年考古學家가皇陵谷探險에失望이多하야古墓搜査에熱心하는人이甚無하엿다 그러나英國人「호와드、커더」氏는始終으로灰心치안이하고 伊太利「루린」博物院으로부터 埃及古文의記載를承照하야 皇陵谷裏에極히孤離한一座皇陵이尙存함을考得함으로 決心코谷내에開掘치안은泥土를一々히開掘하야 一個完全한陵所를發見하엿도다

藥山東臺에서 (一〇)

文大南

同舟한諸人이모다親知가되엿다 차리는體面도 인제는내바리고서로談話하며 서로親狎하게되엿다 乘客의大部分은熙川人과 江界人이다 暴雨에橋梁이流失되여 自働車不通인가닭이다 女子라고는江界美人두사람밧게 餘者十餘人은無非陸車이엿다 男性이라고는孟浪한것이라 十人의二十目이더ー美人에게로 集中되는도양이다 年老한女子ᄂ엉지요 年少한者가이지인듯하다 香闘々々하고 呼々하는樣은 아마도閨閣婦人은아닌모양이다 게다가할조々지피운다 新興에舟중繫하고 一行이上陸하엿다 新興旅館에서午餐을喫하고 市街를一瞥하니 戶數百餘戶요背石의産地이다 新興藥水라고하면 미우有名하다 美人이藥水行을願하니 男性들은雙手贊成이다 船夫의催促도不顧하고 新興뒤뫼에가서 藥水를마시고돌내지말지어다을드르니 百病通治라고한다 僉曰飲者每日數百人이란다 或者의言斗牧師는 祈禱로病곳치고紅桶治療이니 小靈治療이니하는中에게다가藥水々지잇다 百病通治한다 朝鮮사람귀가죽으라 病은우는病이야 그러나多病多死는우리사람이엿다 病드려죽고미급하죽고밥마자죽고 총바자죽고 濕凋서죽고 洪水에죽고 我族의生命이如此々하야서는 朝鮮은果然뉘것이되려는가 一行은다시登舟하엿다 美人은如前히中央에安坐하엿다 巨大한龍門山을左便에두고 開平 坊魚川驛를 멀니바라보며 石白沙白水白한곳에 어기여차비나간다 龍門山에는 龍門寺外ㄱ瀑布도잇고 有名한窟도잇다하나訪問하지못함이 亦是遺憾이다 新興里를지나서부터는 球場平野어다 球場에라하면 有名한場巨里엿다 제법戶數가三百戶나되고市街地가梯比한中으로 龍門山의款川에 안고흘너간다 球場서津을渡하야五十里를가면 寧邊城內엿다 余의目的地는 晴川江下流々域인가 그럼으로下陸을中止하고 또흘너간다 이곳은通路江이엿다 北으로了城嶺古戰場을바라보며日

鮮의感淚가 또다시소사는다 시十里를 내려가니 앙히못은楓丹灘이로다 金就礪將軍의百戰百古戰場은곳이 只今보는楓丹灘이로다 自己의親子를敵手에게被殺하고 觀者壽蒼으로 男兒氣槪하든將軍이 當時感想은果然如何하엿든가 身被創傷하고天然自若하든將軍의當時勇氣는 우리凡人輩의可及可知할바이아니엿다

楓丹灘모질싸흘
子死身傷하되
一長劍빗기들고
八人敢陣로니
沙工아、비좀더여라
와ㄹ상축차자보자

ㅅ灘에서부터晴川晴北에서分되엿다 左便으로价川北院을바라보며右便으로寧邊細竹를시고 흐로고흘너서西洋邊에다々로니 野渡無人舟自橫으로 幅넓은渡船에 柳사속에띄여엿다 寧邊과价川을往來하는 聯絡船너벅이號엿다 赤壁江과갓흔 西津邊絶壁아리서 解渴用으로 㸃瓜·비에싯고 下流11里에 花邊江이엿다 余ᄂ花峴村에 下陸한다 同舟一行과作別하고 去平安을 連呼하엿다 비는가고 나는왓다 千里江陵一日還으로 妙香山 百里를 半日에得達하엿다 革命兒來逍君의 渡江하든곳이 花邊江이엿다 「蜂目아蜂目아花邊으로보가자」當時童謠를 다시놀펴보앗다 失敗하엿지만 男子는男子이다 李逍ㅣ渡江喘이 只今어디런고 花邊江은對答에업시 물소리만남아잇다 以後부터步行으로破車潭을向하엿다 明砂十里를발바 下流向西한다 輕便鐵道의 박정마진汽笛소리는 南風에석거서 臨野를근너온다 北山二面의 게々지갓흔民家는 西日에返照되여 울긋불긋하다 化峴以下에서 西江이來合하야晴川江은去々益大케된다 江은二派二派로分割되여 無名한小島嶼가丞子形을成하엿다 고기낙는漁翁을맛나서 破車潭을무르니漁夫의對答이 椅떠러진다

漁父「破車인지뭐인지 나몰나요」
여보서요老人 그러면骨積島는어디야요 骨積島도 몰나요 너ㅣ아리로 가보소 거기물이깁소와요

余는不得要領하고下流로내려간다 鴨頭와갓치 모르고푸른물이 콩소숨을치며 빙빙도라간다 물이깁흐니 潭인가보다 潭이고보면破車潭이엿다 潭下에小島가잇스니沙石섬이요 그中에도蘆草가 두루문뢰이다 果然島와갓치 骨積島가分明하다 高句麗名將의乙支文德이 隋兵數十萬을 全滅케한곳이 무엇보는 破車潭이엿다 敵尸積爲島하야島名이骨積島ㅣ라傳한다 島下二十里에 誤道潭이잇스니 傳하기를十萬에衣를것고渡江함으로 隋、이水淺을豫測하고 渡水하다가 意外의水深을因하야 거긔全沒되엿다 그리서後人이 誤道潭이라爲名하엿다 余는潭上에徘徊하며 夕陽에홀로섯다

晴川은西海로가고
白日은西山에든다
英雄은北邙으로가고
千古는南天으로간다
나는破車潭에서
東臺々々가자

西下一里에(誤道潭下流)孤浦를지나면博川望陽里에서 大寧江과合流하야黃海로入한다 이것이晴川江의大槪인가한다 妙香山에關한야 너머簡單模糊하게되엿다 短時日의所記임으로 管見의歎이無하지만 深邃雄大한妙香山이미短時間의記할리이니엿다 以後에期會잇스면 다시妙香山探險을詳密히하고져한다(完)

洋服감과毛絲都賣
秋冬洋服特價調進

各種洋服감、各種編物用毛絲新到着
秋冬洋服及外套特價調進見本隨求送呈
歐米雜貨 羅紗綱織
洋服洋靴 時計眼鏡
洋服機械 中西藥材
上海法界新嘉坡路三三三號
興業洋行

☞ 아ー이것좀보시요 ☜

中央 護謨

自作自給의聲이高홈잇서純全한우리에손으로만든실기고써여지지아니하난새신발이나왓슴니다

自來로고무신의種類가多有하오나忍耐力이充分치못홈것을遺憾으로思하옵고經驗이豐富호高等技師를顧聘하와一般工場를新設하옵든바今般品質이優良하게精密製造하와販賣하오니四海僉位은注文하시와一次試用하시면本工業所에製作品이體裁가美麗하고品質이本位인즐을諒하실줄思料하압니다 地方注文에는代金引換으로迅速酬應하겟사오며特約店을希望하시는이에게는信用에依하와許함(但先金一割을要함)

京城府和泉町壹九五番地
中央護謨工業所總販賣所
電話光化門一〇〇二番 振替口座京城一二五六三番

질링
斷根保證

嶄新의專門學理와慎重한試驗의結果效力을確認한貴重洋藥으로完成된『고노도리』는服用後三十分만에며尿中에反應이現함니다化學變化에依하야强烈한殺菌藥으로分解하야偉効함니다

(主効) 男女淋疾(五淋、膀胱炎
輕症用十日分 一圓
慢性用十日分 二圓 責任保證
京城府仁寺洞七十五番地
朝鮮婦人藥房

梅毒新藥 메一갈

獨逸伯林리-델製藥會社特劑

◇本品은獨逸醫學界에서梅毒諸症治療에第一特奇한理想的新藥으로毒菌을殺滅하고淸血解毒홈으로安全하게秘密히自宅에서內服하야斷根治療홈으로注射六〇六號보담越勝하야別名으로內服六〇六號이라하나이다
◇適應症第一二三期梅毒其他梅毒性諸症
價金은一週分入三圓五十錢
輸入販賣 獨逸藥品貿易商 玉田洋行 京城鍾路中央靑年會舘內 振替京城五二一七番

理髮器具一式專門

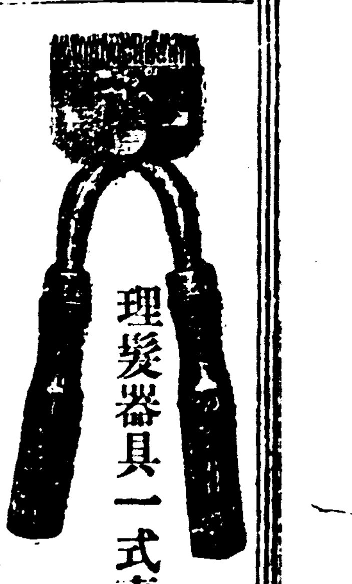

注文次第卽時引換代金郵便으로送付하나니다
定價表有用이신時는一報次第送呈하겟나이다
日本理髮器株式會社朝鮮總代理店
京城鍾路二丁目(靑年會舘東便)
理髮具專門 ㊋ 長尾金寶堂
電話光化門四四五番 振替京城一七〇一番

寫眞術公開
寫眞術速成講義錄

東洋唯一◎朝鮮文平易講解◎初學者의良師◎理想的講義錄本講義錄內容! 寫眞器撰擇及用法●撮影●現像●燒付●引伸●仕上●修整術等一般의技術與寫眞館開業●出張撮影의得策●營業上必須의要件에至하기까지●一見能解●初學者라도寫眞師됨을保證하●尙不解者를爲하야實地及通信法에依하야親切히敎授함營業으로는利益이莫大하야八倍以上이有●一個月三四百圓以上의利益確實●本講義錄은普通拾圓이나今回全鮮滿各地에普及의目的으로特別半價로提供함●部數에有限하니至急申込●申込金五拾錢은二錢切手로要함

元山府本町三丁目
朝鮮寫眞專門學院 振替京城一一、三三七番

趙漢盛外科醫院

京城觀水洞一二九의一(水標橋)

大丸

大抵梅毒患者界에서新舊藥丸으로幾週間幾個月治療하야도比藥末終의再發에嘆홈을長時未免하야永年渴望하는此治될梅毒劑가發明될際에鄙舖에서는多年研究에研究를加하야化學的作用으로六〇六號以上에藥力을取하야梅毒根治六六丸을發明하오바效能이服藥日로부터하는良劑오니患者諸氏는安心試服하시압但梅毒의久不久에依하야一二三期를區分하야治療方法이各殊하오니自初所經과現今病症을書面으로通知하시면鄙舖에서期數를分別하야根治에適當한分量을送呈함

(定價) 一期分 一瓶 五圓 二期分 二瓶 十圓 三期分 三瓶 十五圓
京城府鍾路二丁目
東一大藥房

家庭副業

三圓 送說明見本無代進呈 特約取次店大募集
專賣特許品加工賃 男女自宅出張不問 品受道具貸
大阪九條中通四 電話西二一七七
友榮商會

廣告
綠樹繁陰 空氣新鮮
瀉出石泉 料理濟泊
東大門外新設里
遇仙閣 主白

腕卷時計新着

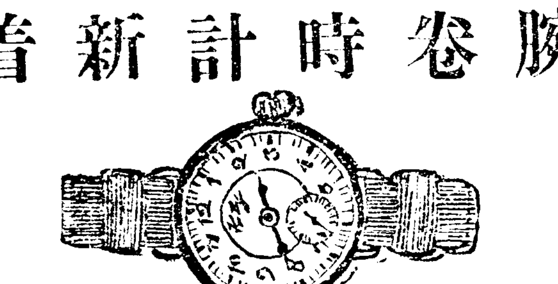

瑞西製六金腕卷時計 寶石入치마票 特價三十圓
同銀腕卷時計 寶石入치마票 特價十二圓
同純이게루腕卷時計 寶石入치마票 特價十圓
地方에는代金引換各種商業目錄無代進呈

懷中時計보다腕卷時計가使用激烈함으로機械가完全한實用品이아니면不久에不用品이되옵으로今에紳士淑女에愛用하시는腕卷時計를瑞西本産地로特別히輸入하엿사오니多少不拘하시고注文하시압

京城鍾路二丁目六番地
普信堂時計舖
主 玄錫柱
電話光化門八六三番・一五一番 振替京城二八五一番

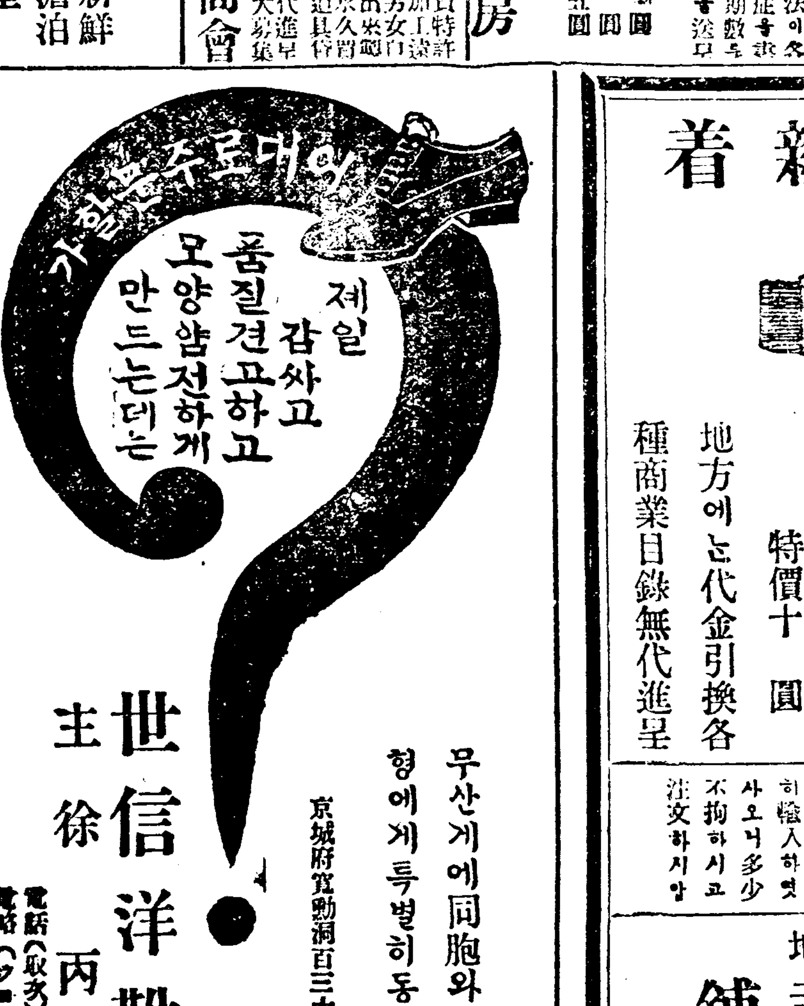

世信洋靴店
主 徐丙熏
電話(取次)光化門七七 電話(夕×)又七(서)
振替口座六〇〇八番
무산게에同胞와하성제형에게특별히동정하오
京城府寬勳洞百三十番地

最新式改良고무靴及底

品質이良好하고模型이最新한고무靴及朝鮮靴고무底를左記元賣捌所에서特히廉價로都散賣하오니江湖人士는多數愛顧하시압

元山府幸町三丁目 合資會社 朝鮮고무工作所
元山府上市場 元賣捌所 泰盛商店
咸興有樂町 元賣捌所 世秀商店
元山府本町四丁目 元賣捌所 小田村商店

朝鮮信託株式會社

◎營業科目
一、信託
一、證券信託預
一、動產不動產의信託預
一、代理貸付
一、擔保貸付
一、其他一般信託業
●營業案內進呈
本社・仁川本町・電話一三二二番
出張所・京城明治町・電話一五九九番

失業하신諸氏여?

小資金으로一個月에百圓乃至三四百圓에收入을願하난諸氏여ー우리失業하신同胞에安全한生活의共存共榮을目的으로創立된本社股主及社員이되시을歡迎
一、申込期日 九月末日々지
一、募集定員 全鮮에五千名으로함
一、股主及社員資格 二十歲以上五十歲以內에品行方正한男女
但、股主及社員를願하시는諸氏는六錢切手를添付하야規則說明書申込書等을請求하시거나卽接來問하시요

京城府黃金町一丁目二十九番地(武橋通)
內外國各種貿易及賣藥製造販賣營業
京城製藥同業社 謹告
平壤府鏡貫里九三番地
京城製藥同業社平南出張所

(二日二號)

避難

잇는데
계하는즁
고동셩에갓다온보고에
ㄴ하셧다하며 궁셩은지
하며 진화에 노력즁이라

死亡 工場에셔

ㄴ보에의지훈즉 준하역
瓦斯紡績工場)의 녀직

然流行

업스나
로 추 측
川)에 고긔뎡궁(高崎
셩모에 의지하면 산본
실하다고는 훌슈업스
그런일을한것이안

藥物 省其他

기타쇼실된 즁요건
省)뎨국호텔 뎨실림
셩(內務省)이등송판

意

흠 으 로
뎐신으로 각방면에
만흠으로 신호가쓱

絡

될 듯
가 출 발
하기위하야 비힝긔
진상이 판명될터이

十萬圓의 救恤金

시(大阪市)에셔 뎐진으로손한자에게구휼비로에십만원을예산으로결의하얏다더라

白米千石輸送

호(神戶)셰도국에셔하 동경방의뎐도관계자인 피난민에대하 경도시(京都市)로부터 쌀삼십석과 뎌판(大阪)의사관ㄱ뎜(山原商店)에셔는빅셕과 가타를한하야덕일쳔셕ㅁ쌀을 뎌판준수ㅆ우소로부터 뎌차를실어보낼터이라더라(신호뎐보)

三號)

暗殺說이 有훈 山本伯 襲擊을 當훈 事實은 分明

금일취임훈내각총리대신산본권병위(山本權兵衛)빅의암살설이 잇다함은본보의 본지와호외로 이미보도훈바와갓거니와 금일오후여달시사십팔분에도착훈 대판뎐보에의하면 누구에게 습격된일ㅆ지는분명하다더라

李王世子殿下安寧

화념즁의 동경에게신리왕세자전하(李王世子殿下)의 안부에 더하야 리왕직에셔는 말하되 동신이전혀쓴치어서자세훈쇼식을 알아볼슈는 업스나 뎌판미일신문사(大阪每日新聞社)로 부터온소식에의하면 안녕히피난하셧다더라

橫濱市의 死亡者五萬

이일오후여뎔시 싸지횡빈(橫濱)에 사망훈자가오만명에달하얏다더라(뎌판뎐보)

二十萬市民이 飢餓

(高麗丸船長發瀨戶電信經由) 횡빈전시는디진으로인하야수도가파렬되고화지가이러나젼멸되얏는데 사상자가무수하고리지민오천명은신박에수용되고이십만시민은긔아에걸니어형셰쳐참하더다(午後六時二十分着)

行方不明者壹萬名

丸之內海上「세르되ㅇ」이 到壞되고

동경뎡거장압헤잇난히상(海上)「쎌딩」은 디진으로도괴되야힝방불명자가일만명이상에달하얏더라

文部、大藏、外務省도全燒

문부셩(文部省) 뎌장셩(大藏省) 외무셩(外務省)은전부소실되얏다더라(대판뎐보)

東京은死傷者幾萬乎

디디진이 일어난횡빈(橫濱)에는 사망자가오만여명에 달하엿다훔은 별항과갓거니와 동경의참상은횡빈에 비교훌바가안이로 사상자가십만명이상에달하는 모양이나 아직자세한보도가업슴으로 졍확한수효는알슈업다더라

商船哈爾賓丸이航就

三日朝부터神戶橫濱間에

교통긔관이 두절되얏슴으로 뎌판상션회사에셔 삼일아참부터 신호발횡빈재횡「하루빈환」(八千噸)을취항케하기로 결뎡하얏다더라(大阪至急電報)

三井物產本支店全滅

횡빈(濱橫)뎡박즁의 보영환(寶永丸)으로부터신호(神戶)삼졍물산회사지뎜에도착된뎐보에의하면 동회사는 본지뎜이전멸되엿스며 횡빈의뎜원들은보영환으로피난하엿다더라

(三日四號)

銃聲이轟轟훈東京市街

九分九厘가全滅되얏다고

동경시는겨우 산슈(山手)청산(靑山)우립(牛込)을 제훈외에 전시가가문허지고 소실된참상은이로말훌슈업스며 뎐하는말을들으면 동경시내에셔 종소리와가는음향이련속하야 붉은훈상태가 잇는듯하다더라(뎌판발삼일오젼칠시이십오분착젼)

橫濱에又復激震

交換手四十名이一時沒死

이일오후훈시에 횡빈(橫濱)을 즁심으로훈디진이 격렬하게슈회에이르러셔 장자뎡(長者町)뎐화국이문허져셔 교환수사십명은 일시에몰사하얏더라 (오젼령시오십분대판뎐)

宮城의被害多大

명고옥(名古屋)으로부터 도착훈뎐보에의훈즉 궁내셩내에피히는 아직도자세치못하나 궁벽(宮壁)은 전부문허지고 궁내셩(宮內省)에내외(內外)에피히는이로말훌슈업스며 더선과(大膳課)는훈동즁에두서가업슴으로녀관(女官)들은슐푼울음소리에싸여잇스며 궁셩을둥힝하는이즁교뎡문(二重橋正門)건문(乾門) 더슈문(大手門)잉뎐문(櫻田門) 반장문(半藏門)화뎐창문(和田倉門)등네문은 반이나씰어젓다더라(三日午前七時着電)

飛行機가墮落

震害地視察途中에서

재해상황을 시찰키위하야 츌발한횡빈시악긔회사(樂器會社)소유비힝긔산엽호(山葉號)는작일오후네시 삼십분에 삼빅미돌우에서 졍강현(靜岡縣)유방군(由方郡)검뎐촌(錦田村)에타락한모양임으로 삼도(三島)셔민과 삼도즁포병뎌에셔는 구원뎌를조직하야 구호즁이라더라(오젼한시착졍강뎐)

山本伯은行方不明

襲擊當時에는避身하얏스나

산본빅(山本伯)은지나간일々에디진과화재가일어나셔 더혼잡을이를졔음에사망하얏느니 자살하얏느니 암살하얏느니하는뎐셜이 류힝하더니 이일오후세시부터 다셧시ㅆ지친임식을거힝훈후 슈교사(水交社)로들어갈셔에 엇던두어사람에게 습격을당하얏스나 교묘히그곳을버셔나셔피신하는당시에 그의좌우에는산지내(山之內)재부(財部)평소(平沼)씨등 세사람이잇셧는데 그일횡은즉시밍렬한화염을무릅쓰고품천(品川)방면으로다라나다가 바다가에이르러셔해쇼(海嘯)로인하야 전신에물을흘니고어대로간후로는 다시그의힝위가 전혀불명되얏다더라(대판뎐보)

賀陽山階兩殿下와松方侯負傷

디판지급뎐보오젼팔시삼십팔분에온것을들으면 지난일일진새(震災)츙겸창(鎌倉)에 톄재하시든 하양궁뎌비전하(賀陽宮大妃殿下)와 산계궁등마왕전하 (山階宮藤磨王殿下)께셔 부상(負傷)되셧스며 등지에톄재즁이든 송방원로(松方元老)도부상되엿다더라

山本內閣親任式擧行

二日午後五時에山本內閣親任式은如左히擧行하얏더라

內閣總理大臣 兼外務大臣	山本權兵衛
內務大臣	後藤新平
大藏大臣	井上準之助
陸軍大臣	田中義一
海軍大臣	財部彪
司法大臣	平沼騏一郎
文部大臣	岡野敬次郎
農商務大臣	田健治郎
遞信大臣	犬養毅
鐵道大臣	山之內一次

各港通信聯絡命令

(大阪午後十時三十分發電) 海軍省副官發로吳鎭守府司令長官에到着된電報는如左하더라
被服令이布告된바吳의艦隊는今後의巡航을中止하고歸航한後橫須賀大阪吳의三港에配置하야通信聯絡의便에供하라하엿더라
船橋發無線電信으로各鎭守府長官에到着된바를依한즉될수잇는더로速히品川沖에一艦을派遣하야直接本大臣의命을受할지오尙且橫濱에一艦을回航케하야主로通信連絡의保持에任하라하얏더라

朝鮮軍糧食輸送

軍司令部會議

(鎭海無線電信經由朝鮮軍司令部入電) 井出海軍次官이 朝鮮軍司令官에對하야軍所管의食糧品을될수잇는대로 多量且迅速히輸送함을依賴하얏슴으로써龍山軍司令部에셔는 急遽히會議를開하고輸送方法에對하야協議中이라더라

定期取引市場休會

(大阪二日發電) 大阪株式取引所에셔는東京의 災害恢復에容易치못할것을鑑하는同時에大阪만開場하면即時貨物이大津海嘯와如히殺到하야經濟界에大騷亂을呈히야結局財界에平等을維持키不能한故로一日부터休業하는同時에堂島二品兩處에셔도休場할터이며京都神戶名古屋各酒食場에셔는三日에모다休業하엿더라

各大學燒失倒壞

日本帝國大學은물론하고商科大學及國學院明治、日本、中央、專修의各公私立大學은燒失或은倒壞하고 九月十日의新學期開始는到底히不可能하다더라

東京大阪文書連絡

傳書鳩로

(船橋無電) 電信交涉이不可能하게된東京、大阪間의文書連絡을期하기爲하야陸軍次官은傳書鳩를大阪에向하야放한바第一回는往復間完全히目的을達하얏더라

東京市中軍用電信架設

(東京電) 東京市의杜絶한通信機關에應急의方法을講하기爲하야第一近衛의電信隊는總理大臣의命令을受하고 日下軍用電信架設中이더라

警察官出動電請

警視總監赤池濃氏는昨三日午前十時에又千葉、埼玉、茨城、岡山의各縣知事에게警察官隊의出動을電請하얏더라

總督府出張所燒失

古橋事務官燒死

麴町區內幸町에잇는總督府東京出張所에서書類를搬出하기爲하야活動中이든事務官古橋卓四郞氏는燒失家屋이倒崩하야燒死하얏다하나詳細한眞像은아직不明하더라

中國政局

上海國會開會延期

(上海電) 上海國會는九月一日正式開會할터이든바其後議員이軟化하는者가不少할뿐만안이라歲費를受取한後更히北京으로歸還하는者가多한貌樣임으로衆議院議員은八月二十九日談話會를開하고正式開會를九月十五日로定한後議員集中에努力하게되얏스나現今勢로는到底히決定數에達할貌樣이업고又江蘇督軍齊燮元氏는過般設立한江蘇浙江平和公約에는上海에서一切의政治的集會를禁止한故로國會도亦取締할것이라고平和協會에申請하얏는데同會도上海에서國會를開함에는內心不贊成이나아직表面에는表顯하지아니하얏더라

黎元洪段派提携

(北京電) 北京에達한情報에依하면黎元洪氏는大總統의稱號를放棄하고上海에赴치아니하기로決定하얏는데同時에段派其他와提携하고直隷派를倒撲할目的으로新革命을行할計劃을進行하는同時에財力上援助를與하기로決定하얏더라

歐米情報

聯合國大使會議

伊希紛爭解決目的

(倫敦電) 聯合國大使會議를巴里에셔開會하고伊太利에對하야는希臘에向하야侵略的行動을不取하기를要求하고希臘에對하야는伊太利將校暗殺에抗議하고至急히事實을調査하라고勸告한다더라

伊希事件審問要求

(巴里電) 聯合國大使會議는形勢가危急한故로英、佛、伊各國政府에電報하고今回『알바니아』暗殺事件에對한抗議에參加하기를勸告하고希臘政府에對하야同事件審問하기를要求하기로決定하얏더라

送米命令

(大阪電)農商務大臣으로부터大阪食糧局出張所에셔命令하되神戶大阪에잇는政府所有米五千萬石을三日以內로橫濱에輸送할터인데萬若不可能한境遇에는爲先十萬石을輸送할터이라더라

麵麭、米輸送命令

(大阪二日午後十時三十分着電) 所澤을二日朝出發한所澤航空學校의畑野中尉는午後二時十五分大阪城在練兵場에着陸한後即時第四師團司令部에赴하야東京附近大震災을報告한後師團長을訪問하고麵麭十萬個米一千五百石을至急巡洋艦에積載하야廻送할意의陸軍大臣命令書를傳達하얏더라

甲府狀況

(松本電) 通信이全然不能하게된故로一時全滅이라고傳하든甲府市의慘狀에對하야同市에歸來한人의談에依하면被害는意外로眇少한貌樣이나全市民의人心은恂々하고野外로避難中이며電燈瓦斯水道가斷絶된結果暗黑世界로化하얏는데富士身延線의大宮芝川口間不通이라더라

物資供給資金

支出可決

二日午後一時에神戶市會에셔는緊急히市參事會를開催하고東京橫濱兩市에物資供給資金으로十萬圓을支出하기로滿場一致可決하얏더라

[illegible]

市場休會

京取市場休會

京取市場에셔는三日午前八時半仲買委員會를開催하고平岡專務와會見한後는不得已休會하고今後形勢를見하야休會日繼續과總聯合를行할터이라더라

仁取市場休會

仁川取引所도三日에休會하얏더라

京城穀物市場休會

京城穀物現物取引市場에셔三日休會하얏더라

大邱穀物市場休會

大邱穀現物取引市場은三日休會하얏더라

群山市場不休

群山市場은三日休會치아니하얏다

釜山市場不休

釜山市場은延取引은休會하고現引은休會치아니하얏더라

送米計畫

齋藤總督談

實際未曾有한大慘事인데新聞以外何等의報道가업슴으로全然五里霧中에在한貌樣이오災害地의食糧品缺乏等을慮하야早速히米穀業의輸送救濟에對하야計畫을하도록各方面에命한바東北及關西方面은被害가업슴으로此等地方에셔輸送함이時間도迅速한故로災害地方으로부터依賴가잇스면送할터이며材木等도營林廠잇슴으로相當한輸送을準備는可能이로라云々

白米萬石

急送準備

總督府에서는屆間次로米、材木을附與할意向이여一萬石을急送하라고調査中이오營林廠에命令을發하고木材現在高及一個月의製材最大能力을調査中인데總督府의豫想에는原材十萬尺締의現在高가잇스며此買上高五萬尺締中商約終了한것을除外하고新義州에서船積하야東京에直送할터이오米는釜山아지鐵道便에依하야軍艦으로急送할터이라더라

糧食輸送

準備整頓

鮮에서東京의大災害에對하야糧食을輸送하기爲하야遞信局과交涉한後仁川入港의左記船舶을就航케하기로하고各種準備를整頓하얏더라

三日平安丸(一、五八〇噸)四日忠淸丸(七五〇噸)五日昌福丸(一、七一二噸)六日櫻島丸(一、二七〇噸)

災害와銀行

震災의打擊이最甚大함은銀行及保險會社이라고云하나非常히處한機宜의處置로日本政府는此際에各銀行에對하야割引手形의支拂期日에到達한것을二個月假量猶豫케할手段에出하지안이할가觀測되더라

災害救濟計劃

丸山警務局長談

權威잇는機關의公報가全無하야詳細한狀況을知키不能한故로種々方面에交涉聯絡하야公報의接受에努力하는바僅히九時間의飛行時間인故로平壤의飛行隊에依賴하야東京附近ㅆ지飛行聯絡하라고思考하얏스며尙且治安維持와死傷者를收容하라고警察官을遞信局의船으로救援品輸送하라고思考하나此亦東北及關西의救助府縣의警察官應援은容易한故로그다지必要치아니할지오此를機會로朝鮮內의人心이動搖할은萬無할줄로信하나充分히注意하야臨機에應變할만한措置를執할터이러더라

損害保險塡補

最大限度一割乎

朝鮮火災海上保險社長 河內山樂三氏談

今回의地震海嘯火災損害에對하야는東京橫濱の方面에서約十億乃至二十億圓으로想像하는바此에對한損害塡補는保險者는原則上『天災地變에因한것은塡補할責任이업다고』約款規定한故로大槪上責을依據하야絶對로不關이라고는謂키不能하리니될수잇는뎌로慰問金이라도支出하게될줄로想像하는바右億乃至二十億圓의損害에對하야各種의積立金總計는아마一億五六千萬圓에不過히리니即一割에만達치못하고運送、保險과海上保險에는普通海嘯等에는塡補를責任을受치못하게約束이된故로爲先第一에賠償하게되고其次에生命保險인데此는아마戰爭等의外에는塡補하게되얏다고思惟하노라

雷報速通電請

蒲原朝鮮遞信局長은三日午前十一時至急官報로써大阪中央電信局에向하야大阪京城間의輻輳한電報速達을電請하얏더라

人事消息

◇齋藤總督은前三日午前十時에水原發하야仁川入港의英國東洋艦隊午餐에參하얏다가今日夕에歸[illegible]

今明間의急變을憂慮
長野群馬에巡查急派를命令하고 第十三團도命에依하야出動準備

장야(長野)군마(群馬)량경찰부에는 내무디신의 명령으로 수뵉명의 순사를급파하엿다는데 금명간에는 무슨일이든지 성길듯한모양임으로 고뎐(高田)습삼사단(十三師團)에도 명령이잇는바 어느써나출동할만치준비중이라더라

動物園猛獸는豫히銃殺

상야동물원(上野動物園)에서 불이나서 졈졈밍렬한불길이 밍수(猛獸)잇는곳을 음습함으로그곳에잇는코키리(象)범(虎)사자(獅子)시랑이(豺)들의 사나운김성은 모다총을노하 죽여서미리위험을 방지하얏다더라(삼일오전칠시오십분착뎐보)

刹那間多數한火中魂
급작시리불이타들어가는바람에 속렬업시불속의귀신을이룬사람

강렬한화재로인하야 전멸상태에이른 동경시가에는 환내(丸內)쎌딩과그부근일디 고루거각을비롯하야 삼월(三越)뵉목옥(白木屋)송판옥(松板屋)외국어학교(外國語學校)상과대학(商科大學) 일본치과디학(日本齒科大學)천초관음(淺草觀音) 등무엇홀것업시전소되여십이층이써러지는바람에 륙뵉여명이 그아래에치여서 참사하엿스며또 흔천초관(淺草舘)이 급작시리불속에들어서 삼뵉여명의관람자는밍화에싸히여화송의혼을이루엇다더라

吳港에서驅逐艦派遣

오진수부(吳鎭守府)로 붓터디판부(大阪府)에 뎐보하기를데십호 구축함신풍(神風)천풍(川風)을 동경에급항케 하엿슴으로 삼일오전중에 디판에도착홀터이니 적재홀식량품을 준비하라하엿슴으로 부(府)에서는 이십명의구호반을 태여보닌다더라

聯合艦隊三百餘隻出動

련합홈디삼뵉여척은 신호(神戶)디판(大阪)을회항(廻航)하야양식을 적재(積載)하고진재디구호차로출동하엿다더라
(三日午前零時三十分着電)

橫須賀도全滅

이일아침 횡슈하(橫須賀)로부터좌세보(佐世保)히군무선뎐신소에달혼뎐보에의하면횡슈하는전멸된모양인바 의료긔계와의약기타식긔를만히보니기를바란다하얏더라

大阪에서救護班出發

디판부에서는금일쌀(米)삼전석과음료수로 어름을적재하여가지고위선수반(首班)으로 구호반(救護班)을조직하야 횡빈으로 향하야출발하엿다더라(이일오후팔시사십분착뎐)

兵庫縣에서食糧急送

병고현(兵庫縣)지사는 신니천현지사(神奈川縣知事)로부터지급뎐보로구원를청하엿슴으로신호에잇는디로 쌀과、된장、김치등과쌀이천석을금일횡빈에급송하엿다더라

橫濱에도戒嚴令布告
신호모쳐에온무선전신에의하면

신호시(神戶市)모국 某所착무선뎐신에의하면 여인횡빈에도계엄령(戒嚴令)이포고되엿다더라(삼일오전십시사십분착 신호뎐보)

朝鮮國境에軍隊密派說
◇◇=독립단이엇더한활동이잇슬가념려=◇◇
◇◇=총독부와룡산군사령과협의한후에=◇◇

전무후무한저난으로인하야 리우위험한중에잇는 일본의동경과횡빈에는 질서가문난히야정신을차릴수가업는형편이며이세를리회로중국각디에 허여져잇는조선독립단이 엇더한힘동을할는디알수업슴으로 조선총독부에서는 룡산군사령부와 협의한결과 별안간 경계할필요가업다하야 동군이명부에서는라남(羅南)에주지하여잇는 군디와협력하야 경계하고자 … 할모양이라더라

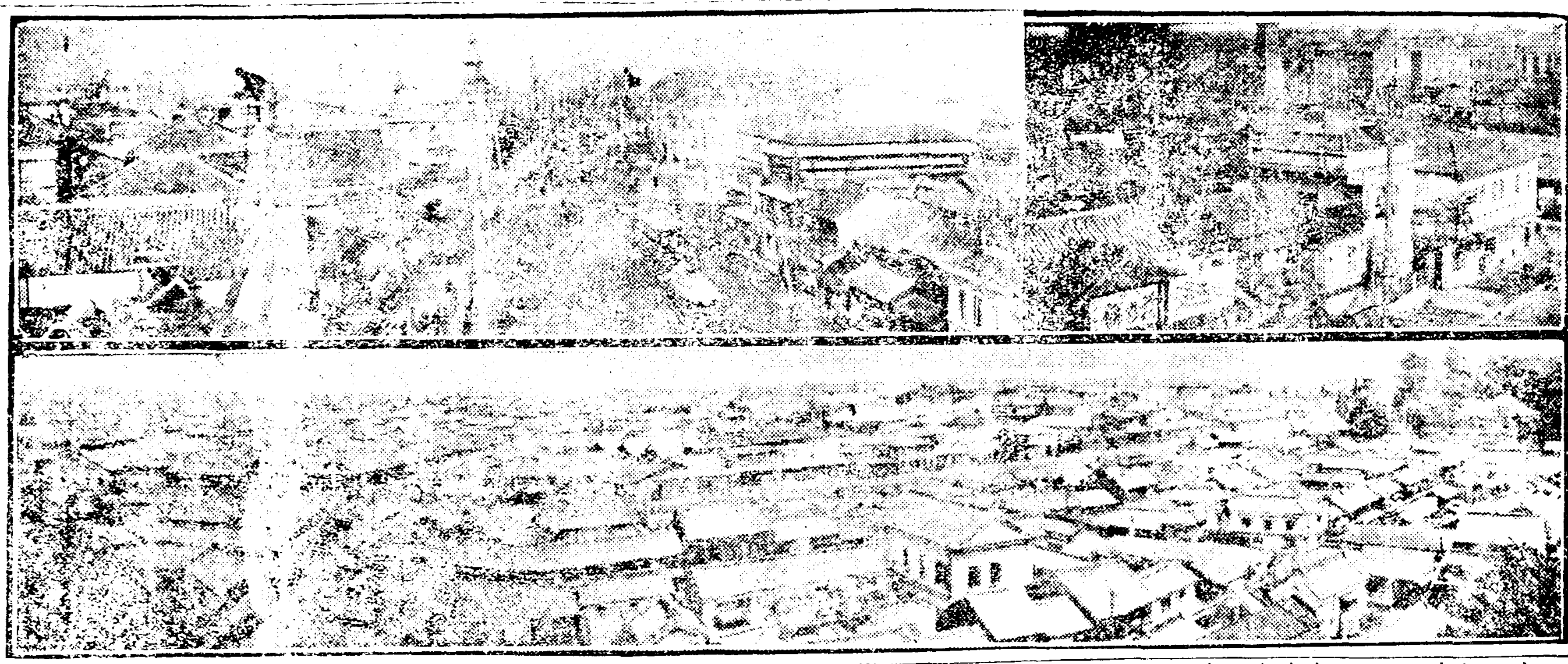
(上) 동경시 (下) 횡빈시

爆彈으로家屋을破壞
可燃性이有한建物의鎭火策
◇…동경시는삼일오전령시싸지소화중에…◇
◇…근위사단과데일사단의병사들이분주…◇

삼일아츰령시에 디판부경찰부에도착한정보에의지하면 동경시디는지금까지 타는중이라는데 불에타기쉬운건물은근위사단(近衛師團)과데일사단병사가 폭탄으로던지어실어트리어불을쓰게에분주하다더라

日本銀行도全燒
이일오후에두번지불로

동경에불은 좀진화가되엿든중 이더니 이일오후로부터심히 재발되야 일본은힝도 전소되엿다더라(三日午後二時着電)

東京第二次地震
재작일정오로부터다시々작

동경디방에는이일정오로부터 쏘큰디진이일어나서약십오분간식진동이계속되엿는데 이일오후일곱시금퇴역에도작한정보에의하면 동경역의큰가옥은대개가넘어질형편에이르럿스며그안에잇는긔구는전부가변동되여손실이막대혼모양이라더라

兩大學은免燒
조도뎐와경응

조도뎐(早稻田)과경응(慶應)의두디학은 다힝히화재를 면하얏스나 더수선을요할만큼파괴되얏다더라

甲府被害僅少
전멸은오뎐이라고

흥신에안히저서 일시는전멸되엿다고하든갑부시에더하야는 그곳으로부터온사람의말을 드르면피해는의외로적은모양이나 시면을한뎡치못하고 야외에피란중이며 경성도무져고와사와 수도도단절되야 암흑세계로화하엿는데부사(富士)신연(身延)선의디궁(大宮)지천구(芝川口)간의긔차는불통된다더라

中央線은開通
아직々지일부만

이일오후네시부터중앙선 세자역(笹子驛)아지는긔차가개통되얏다더라

東海道列車全部顚覆
사상자는미상이라고하며 부근가옥도만히파괴되여

이일오전영시사십분동경발신호힝칠십구호렬차는 호총역(戶塚驛)부근에서 탈선뎐복되엿다는데 사상자는 불명이요국부진(國府津)이궁(二宮)간의케도는 전부류실되얏스며 부근가옥도모다파괴되엿다더라 또오전오시사십분빈송(濱松)발동경힝칠십사호렬차는 디긔역(大磯)에서 뎐복되엿다더라

東京은繼續延燒中
이일오후열시반에온뎐보

이일오후십시삼십분착 디판뎐보에의하면 동경시에는사상자가무수하고화세는 아즉々지게속하야타는중이라더라

免火의區域
장양외에다섯곳뿐

장야(長野)뎐보에의하면 동경시내에는 적판(赤阪)청산(青山)우입(牛込)구의일부소석천(小石川)의일부와 마포(麻布)의 디부분등뎍한외의기타전부는 소실되엿다더라

汽船連絡
東京大阪間에

교통이단절된바 동경(東京)디판(大阪)간교통이단절되엿다함은 이미본보에보도하엿거니와 디판상선회사(大阪商船會社)에서는삼일아츰부터신호(神戶)를 출발하야횡빈직힝하는 「세루세 ◦ 탄」환을쳥뎐되는 비로취항(就航)하기로결뎡되얏다더라(이일오후오시오십분착뎐)

各省重要書類도全燒
원리급흠으로하나도못구하고

내무(內務)텰도(鐵道)사법(司法)시텽은이번화재로인하야 중요서류 대장(大藏)문부(文部)의각성과경 류전부가소실되엿다더라

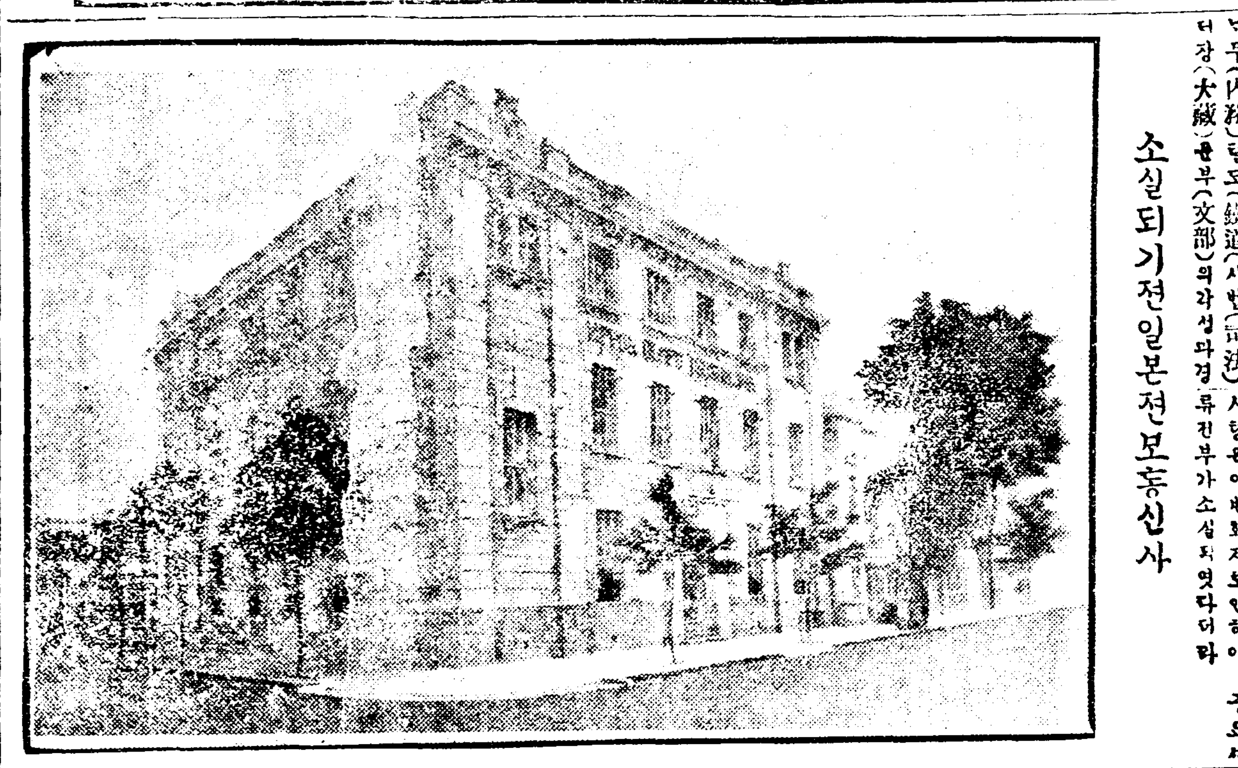
소실되기전일본전보통신사

高田師團에動員令
데일급근위량사단이출동힛스나 충분치못하야도데십삼단을출동

동경시에치안을 유지하기위하야 데일사단(第一師團)급근위(近衛)사단에 출동명령이나엿슴으로모다출동하엿스나 충분치못홈으로 데십삼사단(第十三師團)에 이일밤에고뎐(高田) … (군사령부착뎐)

砲兵工廠도爆發
東京「풀네트홈」도陷落
뎡거장은무사하나「풀네트홈」이함락

동경포병공창에 폭발되야극히참혹한 바이며 동경뎡거장은무사하얏스나 제삼제사(第三第四)의 「풀네트홈」은함락되엿다더라(디판뎐보)

觀音堂前에積屍如山
관음당이탈써에죽은사람들의

동경심천(深川)에는이삼십만명의 피난민이거아를견디지못하야 사람도죽을디경에이르럿스며 쳔초관음당(淺草觀音堂)이소실될써에 참사한수천의시톄는산가치싸여서비참한광경은이로형용하야말할수업다더라

到處에死者不知其數
상야역전에서도방할길이업서 길가에서죽는사람이부지기수

동경의 큰불은 상야역(上野驛)을 전소하고 불은다시 상야일티에옴기여부터서 피난민 삼만팔천여명중티반은 도망할곳을 엇지못하야 다라나는중에 넘어져서 죽은시톄가이로헤아릴수업다더라

川口町에慘狀
파괴가옥이이천호

동경시가천구뎡(川口町)에도전파가옥이오뵉호이오반파괴가옥이일천 … 니라(大阪電報十時三十分着)

二萬五千名이慘死
동경상야뎡거장이탈써에

이일오후두시에상야(上野)뎡거장은 전부불에탓는데그근처에피란하엿든사람이만오천명은 참박죽엇더라

娼妓六百名燒死

동경의주기(洲崎)길원(吉原)의두유곽(遊廓)이전소되야그안에잇든 창기륙뵉명은전부타죽엇더라(삼일오전칠시입뎐)

入院患者五百名燒死

이일오전여덜시에 동경데국디학부속병원(帝大附屬病院)이소실되엿는데입원한자오뵉명은전부참혹히타죽엇더라(삼일오전칠시입뎐)

電報通信本社全燒
타고남은제국호텔한편을빌어들어

장야(長野)에서온뎐보에의하면동경에잇는일본뎐보통신본사는전소되얏슴으로 제국호텔의타고남은일부를빌러들엇다더라(장야뎐본)

飢餓로投身自殺
세데우로작고뒤여들어 죽는형상은참목불인견

큰화재를피하여나온 피난민이 중에는주림과 고통을참지못하야 우뎐천(隅田川)의물속으로뛰여들어가자살하는사람이 넘은물우에 가득한데 오히려지금에도시톄의 수로 뛰여들어가죽는사람이런속하야잇는형편임으로 그의참상은 무엇이라말할수업다더라(디판뎐오전십시삼십분착)

在京新聞과郵便局
쏘다지는호외는비쌀갓고 오고가는던신은안비막겨

일본동경과 횡빈디방에 굉장한디진이일어나며 뭇괴불의 재화가폭러하야 전멸된상태에 이르럿다는 급뎐이경성에 한번뎐러지며 시내의각통신긔관은 압흘다토아셔 진상을보도하기에열중하야 각신문사에서쏘디져나오는 호외(號外)는비쌀가치시내각디에날니며뜻밧게놀나온소식을접한일반사회에서는 돌연히공긔가긴장하야갈사록시사실을듯고자신문지가비달되는가로에는 서로면저보랴고조회한장에수명식이여달녀셔 다토는광경은경성에도인심이얼마나소동된것을표추할수가잇섯스며사건에발성된이티에경성시내의각우편국소는오는뎐신과가는뎐신을처리하기에눈코뜰사이가업는중이라더라

社會主義者警戒命令
일본에잇는주의자와련락이잇슬가

일본동경과 횡빈에서 유사이래에 처음듯는 재난이잇는후로 사회주의자들을 질서가문난한 이써를 리회로 여러가지의소동을 이르키는것은 사실인듯한데 경긔도경찰부에서는 동경에잇는 주의자와 경성에잇는 주의자가 서로련락이나엇슬가 념려하야 시내각경찰서에명령하야엄중히경계하는중이라더라

非常徵收令을布告
이번이재자를위하야

이번에재자(罹災者)를 구제키위하야정부에서는 비상징수령을포고하얏더라(디판뎐보)

東京溫度百五十度
더위를못견디여사망자가다수

동경은대화로인하야 온도(溫度)가뵉오십도나 됨으로견디지못하야 죽는사람이 속출한다더라(대판전보)

國友警務課長도東京에
조선사람의하는일을조사하고자

총독부경무국국우(國友)경무과장은 작야밤에 동경을향하야출발하엿는데 목뎍에더하야는 금번에일어난 재난의진상을 알기위하야 간것이라하나 내용은일본에잇는 조선사람이이세를리회로 일본인이 조하하지안이하는 힝동을한다는말이잇슴으로그의자세한상황을됴사하고자간것이나안인가추측된다더라

東京入市絶對禁止
식량을가진사람이라도

삼일아츰부터 동경시에서는 식량(食糧)을 휴더한사람이라도절더로입경을금지하얏다더라

우리親族은安否何如
消息을몰나서憂慮하는同胞
귀한자제를류학보넨부모들과 각족이건너가서로동하는친척

일본동경과횡빈디방에 큰디진과화저가일어나서 별안간혼돈세계가되야 멋십만명의생명이불속에장사지니는참상이성기엿다는뎐보가날무다쉬일사이업시도착하며 각보관에서호외비달하는요령소리가 경성텬디를진동하미 귀한자제를보내여류학시기는부모들과 가족이가서로동하고잇는친쳑들은지긔의자데나친쳑이혹시엇지되엿는지 소식을올라서 심히궁금히녁이며 타는마음을엇지할슐몰으고엇지히면소문이라도돌을셔하야 각보관을방문하고소식돌을방편을뭇기도하며 탐지하야달나는 의뢰를하는정경은 과연민망하기가이를데업다더라

兩事務官을派遣

총독부에서는도모지동경부근의진상을알수가업슴으로 창교문서과장(倉橋文書課長)과 태션국사무관한명을 지난이일밤에동경방면으로 출장케하야동신의련락을취하기로하얏더라

本社特派
昨日에發程

이번동경저해에디하야 성디의사정을됴사하고자 본사긔자를특파하야 작일오후급힝렬차로출발하얏더라

日人의橫暴
삭전을덜한더도어이수고 인부를도리혀무수히란타

인천부화뎡(花町)일뎡목칠십번디에사는 미뎌칠오(尾羅七吾)라는일본사람은 지나간이일에 자긔집에토역(土役)을할일이잇서서조선인삼하나를 일원에사용하기로하고로역을 시키엿는데 그인부김종만(金鍾萬)은서벽텬기붐서지기전부터 일을시작하야 그날오후두시경에일을맛치고 삭전을밧는데그주인미뎌는삼십전밧긔안이줌으로

김종만은 당초약속한더로청구하엿스나 미뎌는삭전을더주기는고사하고무수히란타함으로김종만은 코피를흘니면서 화뎡파출소에가서 호소를한바 동경찰소순사는히여한흑빅을가려주지안코그주인에게가서삭전을더밧드리하고니여뜻침으로 ᄯᅩ할일업시전거미터에게가서삼십전은너머억울한속더달나고말을하엿는데

그주인는 우악한티를더할뿐으로김종만은 조곰도반항을하지못하고 겁을니여 다러나는것을ᄯᅩ쫏차가면서ᄯᅢ리지음에 그ᄯᅢ맛참조선인로동자이십여명이지니가다가 그광경을보고분함을참지못하야그일본사람을란타한후삭전이십전을터밧아서김종만을호송하엿다더라(인천)

仁川에도大地震의感動
去一日午後零時一分에
인천관측소디진긔록을돌파하게 구주방면을향하야파동이되는뜻

지난구월초하로날오후령시일분에 인천관측소(仁川觀測所)디진계(地震計)에큰디진의파동을감하엿는데 그파동의괴상상황은 오후령시일분삭초에 처음진동이일어나미세한초동(初動)이이분십초동안이나 게속한후 동령시삼분십초에별안간 현져한주요진동(主要震動)으로변하야지며 전진폭(全振幅)이상일,오(一、五)「미리메돌」의파동에

일으럿슴으로 등디여인천관측소의묘침(描針)은 긔록지(記錄紙)박으로나아갓슴으로 위 주요파동의 상황은 아직도자세치못하지만은 근본디진의진원디(震源地)로부터 인천(仁川)까지의추측거리는 일천이빅「기로메돌」(約二千五百里)내외라하며 ᄯᅩ부산(釜山)명고옥(名古屋)디판(大阪)등디의 전보에의하야보건디 부산의발진(發震)시각은

오후령… 령분삼십일초오 디판는 오전열한시 오십구분삼십초요 명고옥는 오후령시령분십오초이라는데 그외의각디보는 아직ᄭᆞ지자세한보도를엇지못하얏스나 이상과갓흔 각디보도에의하야 추측하면 진동의근원디는 명고옥으로부터 이빅리(二百里)내외 디판으로부터 략구빅리(九百里)인데 진원디는 정강현(靜岡縣)의 연안(沿岸)부근인듯하며 더욱명고옥의 진도는 강진(強震)이엇슴으로보아 가옥은

미오격심히동요하고ᄯᅩ한 여진(餘震)이파다한모양이라는데 본사에서 탐지한방면 정보를보건디 이번디진은 구주(九州)방면으로향하야나아가는듯하다더라(인천)

新聞購讀을制限
지뎡한이외의신문을보면 구장의임무는내여노라고

충북충주군(忠州郡)금가면(金加面)리원(吏員)리저경(李載敬)우그면각동구장회(各洞區長會)를열고밀하기를 본군수 리경식(李敬植)씨로부터 동지가잇스되신문을보라거던 미일신보를볼것이오다른신문은 절더로 보지안토록하라하얏스니 우리면내에서는 아모ᄶᅩ록다른신문을보지못하도록각기도리가서 리사람에게 이ᄯᅳᆺ을선뎐함이조흐며 구장들은 아모ᄶᅩ록미일신보를보도록하되만일

다른신문을보는구장에잇서는 구장의취임을 내여노흐라고이지 심한말을하얏는데 그면도촌(島村)구장리병직(李秉直)씨는 밀하되 신문으로말하면 보는사람이엇던것에 자미를부쳐서 보던지그것은 자긔의금전을 내여고보는것을 엇더케못보게하며 그리고신문을리유로 신문도마음더로 못보게하오 조선사람으로서 우리글로쓰는신문을 모다본다하야도 불과

멋가지가 못되는것을엇지 제한할수잇소 나는차랄히 구장을내여노흘지언정 신문보는것을 엇던것은보라하고 엇던것은 보지말나고할수업소」하며일장론박을하얏다더라(충주)

兩工場은脫退作業
平壤洋襪職工罷業後報
쏫ᄭᆞ지강경한직공직의태도 주인측에서는하나둘식양보

평양에양말직공동맹파업이 일어난지십여일이 되도록원만한해결이못되고 지금ᄭᆞ지현연하야오게된것은루차보도함과갓거니와다만그사건에일터난관에잇는것은 양말긔계에사용하는 바눌(針)을주고 안주는문데인데 이에더하야생산조합원(生産組合員)중엇던

유력자는 말하되긔계바눌(機械針)주는문데는 공장경영에근본뎍문데가되는고로 차랄히공장경영을 폐지할지언정 허락할수업스며 기타임금복구(賃金復舊)와 긔계수선(機械修繕)파말ᄃᆡ(破襪代)등폐지와 사용도데(使用徒弟)에더우(待遇改善)등의 모든요구사항에더하야는 양보할수잇다하야 그러도직공측에서는듬응한다하야면

생산조합에서는최후의수단으로 서로히경공견습생(職工見習生)을모집하야일을시작할지여 사정이닥일 허한다하면조합을해산서지라도하겟다는더 직공측에서는팔월 ◦ 싱일일에 림시총회를열고 위원(委員)삼명을 선뎡하야 최후ᄭᆞ지

최후요구의조선을관텰하더ᄅᆞ 한다는데 본문데에실은다만바늘을주고 안이맛고하는데잇슴으로엇지 한일하야 좌우간에길을모양이라하며 신성(新式)서관(西關)양말공장은 이갓치쳔연하야 서로양보치안이하는더에는결국쌍방에손해만엇슬생이라하야 성산조합에서달퇴하고 직공의모든요구더로응하야지금일을 계속하는중이더라(평양)

天氣豫報
晴後
日出 上午五時五十六分
日入 下午七時十六分
滿潮 三日 午前八時一、五 / 午後十一時
乾潮 四日 午前二時八二、二

時의花 (六九)

箕峯作

그이튼날뎡숙이와 허현이는 연너를지어너인그네를은 아니나를 길을셰날힘자를준비하노라고이쪽 사랑하여줍니의주인은어데잇느냐 분망하엿다 허현은회사로가서여 ?내가말을못하고묵々히서서엇지 러사무원들의게와 모든직공들의 한은내속이무한히끼리고알우리라 게 휘업유학하러간다는뜻을말하 힘업는너가너의사랑을살필셰에나 고 그자리에서작별을고하엿다 도쓰거운눈물을금치못하며자연이 그날밤에 사무원들과 직공들이 나오는장탄을마지못하노라 협의하여 전별연을베풀하고 괴 하여쳐량한비표를품고지내간다 헌을초빙하엿다가 유감업시유흥을다한후에 보내는사람들은수록삼만리에 무사히도착하여 너내신네가 강건하고도라오는날성공의월계관을 가저오라고 축사를하고 됴선을망하게할자도우리요 됴선을흥하게할자도 우리에너어 우리의취명과 사명을다할셰아지 한길갓치 분투로려하여나아가고 해변가에나아가는 어린?귀와가은나를위하여 항상마음으로보호를하여여어느셔든지 마음과뜻은셔나지말자고 답사를한뒤에 모도길연한눈물빗으로헤여젓다

그다음날은 죽실이월초일일에다 여날아참에는 봄벗가큰렷양빗이 다정스럽게선명히게도빗최인다 셔는법셔 아홉시를가르치는데거 현이와 뎡숙이는항장을 정돈하여 몬져뎡거장으로내여보내고어머니의게로가서 각각셔나간다는 인사를한다

뎡숙이는 어머님안령이게십시오 얼마후에도라와셔는 다시는어머님의 엽홀셔나지안켓슴니다하고 눈물을흘이며도라셔고 허현이는 어머님부터안령이게십시오 인잔봉별은네로부터잇는것이니셔 너무슬허마시고 존테를보중하십시오 도라오는날깃븜으로뵈옵겟슴니다하고 축복을하엿다 박씨부인은 심졍이 너무도억셕하여인사하는것을 터답도못하고늑기며울고뎡옥어는 형님의허리에 티여달녀서가지말라고떼를쓰며울고섯다 한참동안은 집안은수운에가리웟는데 허현이와뎡숙이는 힘업는거름발을한거름두거름티문을향하여너여갓는다 어머니는 티문밧까지싸라와와셔 뜨거운정에서소사나는눈물을 금치못하며 만리이역에가셔 항상몸이건강하고아못조록뜻을일우어 깃븜으로도라오라고 신신부탁을하고 문을의지하여셔 점점멀어가는 두사람의 발자최를바라본다 두사람의 발자최는 고만여러힝인의게싸이여온전이사라지고말엇다 박씨부인은할슈업시 안으로드러온속 부인집갓타여장차 어러케져막한셔를 엇더케지낼가하며 뎡옥을부른죽 뎡옥은벌서뎡거장으로나아갓는지불너도터답을안이한다 어머니도뎡거장싸지 나아가볼것이지만은집도부이고뎡거장작별은너무도창연하여찰아리나가지안는편이낫다고하여그만듬어요다

거현여와뎡숙이는다리가왼젼한이상에는갑수잇는데서지는도보로힝한다하여뎐차도타지안코그냥종로를지나서남터문을향하고가는데그날은모든문물에다시한번새로운감상을니르킨다 길가던니는사람은무슨일이그러케급한지분주하게도단니고좌우로반공을찌를듯한사오층양옥집들은층창갓치무수히라렬하엿는데무심한사람이한번셔경식을구경하는데는유쾌하지만은본국을위하야다정한고향을셔나는사람의게는그가온테됴션사람의손으로지은됴선사람의집은보고쯕으러고하예도볼수업는것이만은유감을세치엿다

어느듯남미창뎡을지나서니오리연(남터문)에홀노반공에웃둑셔서가는사람을전별하며오는사람을영접하고잇다

두사람은문동을써들너나아가여서 아!다정다한한숭례문아 네가셰상에셔지난후로춘풍추우가몃번에나밧귀엿스며그동안에영웅렬사는몃사람이나단녀갓느냐!너는오늘날아지의구허녯령신과절개를변치안코모든풍상을무릅쓰고잇다만은

金은二十人以上團體에對하야는三割引을付한다하며地方에서는便宜上部와面에申請하기를要한다더라(仁川)

留學生歡迎會

全南求禮郡邑內基督敎靑年會에서는去二十五日午後三時부터留學生歡迎會를開催하얏다는데送別時에歡迎會가된것은其間에光陽郡庭球大會가開催되고留學巡廻講演이有하야期會가相違한故로如此히延施되야外村에居住한留學生은參會치못하고市內留學生만同禮拜堂內에서靑年會員一同과會集하야若干의茶菓를饗應하얏스며會長李丙默氏의祝辭가有하얏고學生申金坤成君의感謝의辭가有한後同午後六時에閉會하얏다더라(求禮)

仁川서朝鮮水産共進觀覽團募集

仁川府京畿道水産會에서는今秋釜山에서開催되는朝鮮水産共進會에觀覽할團員을募集한다는데汽車賃

全北少年蹴球大會

全北益山郡五山面少年團主催와本社裡里支局後援下에全北少年蹴球大會를開催한다함은累次報道한바어니와去二十八日에豫定과如히開催된바參加團體가不過四團이로遺憾으로主催者便에서는思하엿다第一回豫選戰이始作되미成悅少年團과五山少年團이相對됨이되여써便이奮鬪하엿스나勝利는五山少年團에歸하엿다裏里勝利團과五山光進團이開戰하미兩便에後援하는喊聲이여拍手는場內空氣를緊張케하엿다光進團의强力과勝利團의勇氣는必히相對할만하엿스나結局勝利는勝利團에歸하엿다此로因하야五山少年團과裡里勝利團이決勝戰을하게되엿스나五山少年團은選手의資格이幼年으로되여스며더主催團이엿다相戰不過三十分에五三으로裡里勝利團이大勝利를하엿슴으로優勝旗授與式을擧行함으로盛況裡에順成을마치엿스며勝利團에서는南鮮少年蹴球大會서得한優勝旗서지擧하고自動車를乘한後萬歲를連呼하며裡里市街를巡廻하야裡里本報支局과益山靑年會를訪問하고萬歲三唱을三呼한後에選手들은無事解散하엿더라(裡里)

仁川에牛豚需要 七月보다增加

仁川에서客月의需用된牛豚屠殺數를調査한건데牛二百三十七頭豚二百八頭合計四百四十五頭에達하얏는데此를七月의比하면牛는九十頭豚은四十五頭의增加를示하얏는데猛烈한暑中에如斯히增加됨은一時的現象에不過하나然이나此로推하야보면漸次秋期를當하면需用이增加되리라더라(仁川)

耶蘇學校昇格協議

平安北道江界郡邑內에從來山西老會로부터英實中學校를經營하야每學期에百餘名의在學生이有하던바道般該會로부터萬餘圓의巨額을投하야校舍를新築하고更히高等普通學校로昇格키爲하야去月二十三日부터當地邑內成嘉倫牧師私宅에서江界、原昌、慈城、渭原、楚山各郡으로부터會集한耶蘇敎長老로組織된山西老會를開催하고協議中인바該地方人士는具體化하기를企待하는中이라더라(江界)

水共會에富川郡出品 全鮮中最多

來十月十日에釜山에서開催되는朝鮮水産共進會에對하야富川郡에서水産品九十九點을出品케되엿는데全鮮各海岸에臨한地方中富川郡의出品點數가最多하다는데其出品種目과面別은左와如하다더라

文鶴 小蛤、竹蟶、小蛤鹽辛、各五點 大蝦一點 總一七點
南洞面 在來鹽 三點
西串面 牡蠣鹽辛四點 蝲鹽辛六點 總十點
永宗面 千石首魚 鹽石首魚各三點 煮干鰻八點 總十四點
北島面 素干鰕 點 鹽干石首魚六點 煮干鯛 點 蝦鹽辛四點 總十七點
龍游面 素干鯛五點 鹽石首魚三點 千鯛二點 總十點
德積面 鰻鱗子一點、開干鰶鯢六點總七點、
靈興面 小蛤鹽辛五點、大蝦二點 總八點、
大阜面 千蛤三點、牡蠣鹽辛六點蝲鹽辛四點、總十三點(仁川)

港內碇泊船搜査

釜山水上警察署에서는二十九日午後九時부터非番巡査를召集하야釜山港內에碇泊한船舶을一齊히搜索한結果現行竊盜一件傷害一件碇泊不點火者七十件을檢擧하야方今取調中이라더라(釜山)

兼二浦少年歌劇團

黃海道兼二浦天道敎少年會主催로今夏休暇를利用하야西鮮地方을巡回中인十一人의歌劇團一行은團長崔在英氏의引率下에去二十五日价川에來하야東亞日報价川支局과本報价川支局後援下에翌二十六日午後八時부터當地天道敎堂에서金憲潤氏의司會로開幕되얏는데十二才康明花孃의天眞爛熳한노래와動作은直接間接으로만히歡迎을바다스며더욱히婦人敎育에對한講演은聽衆의게多大한늣김을주고同十二時에滿場觀客의拍手裏에閉會되얏는데本團一行을爲하야各方人士는同情金을贈與하얏다더라(价川)

土疾患者의福音

平南价川郡에는肺(二口蟲)(土疾)病이蔓延되야年와히羅病者가增加되는데此를治療함에는相當한費用을要하는바임으로써赤貧者는療養의道가無하야恒常憂慮中이던바今般价川邑內共濟醫院에서赤貧者五十人에限하야全治되기서지無料注射를施行한다더라(价川)

羅災同胞救濟會發起

忠南保寧郡大川靑年會에서는今般西鮮各地에無前한洪水로因하야家屋과衣食을流失하고晴夜街頭에서飢餓에號泣하는悲慘한同族을爲하야幾分에라도救濟하겟다는目的으로附近地各團體及有志諸氏에게發起文을送付하고去月二十六日下午七時부터本部大川耶蘇敎堂內에서羅災同胞救濟會를開催한後本會長李錘權氏가羅災民族의慘酷한狀況及救濟趣旨를說明한結果本會에來參한有志男女諸氏가互相奮起하야開會現場에서八十餘圓의同情金을收合하고同十二時에閉會하얏는바當日에參席치못한人士도連續參加하는故로同情金收合이將來에도幾何額이될는지아직도豫算치못하겟다더라(禮山)

機上과陸上에無線電

去月二十九日夕에入港連絡船으로陸軍無線電信調査委員인陸軍工兵大尉管波易二氏가到着하야三十日朝釜山鎭埋立地에無線電信機據付工事를開始하야三十一日終了하엿는데太刀洗飛行第四大隊의太刀洗平壤間長距離連絡大飛行을九月四日부터開始하고下關、壹岐、對馬、釜山四個所에無線電信發信所를特設하야機上과陸上에通信이斷絶치안토록하며써通信을連絡하야危險을豫防하며또는無電通信連絡을試驗하겟는데九月四日부터擧行한다더라(釜山)

泥洞親睦契水災同情

慶南昌原郡鎭海面泥洞里親睦契에서는本社水災救濟會發起의趣旨에贊同하야該契代表者玄宗鎬氏를本社鎭海支局으로派遣하야金四圓을 水災救濟同情에對하는바同支局에서臨時保管하고他方面에도活動하야同情金을募集하는中이라더라(昌原)

水災救濟音樂會

昌原藝妓組合에서는西北水災를救濟하기爲하야同組合所에서去月二十八九兩日夜音樂演奏會를開하고其觀覽料金으로써同情하겟다더라(昌原)

陽新學校의大發展

豐山郡安水面廿十里에잇는私立陽新校는設立된지四個星霜에精神上形式上여러方面으로活動하야一般學父兄의게여러가지로刺戟을주어敎育熱이向上하야三百餘名을收容할만하게同校設立者朱性哲氏와校長朱寬元氏의盡力下에서新校舍建築을計劃하야來月頃에竣工케되엿는데基本金이不充分함을遺憾으로生覺하엿더니同里에잇는李在林、宋昌玉、全昇昇、朴性順諸氏外二十餘人이自己의所有森林을寄附하엿는데同校에서는此森林材木을鐵道敷設用材로賣却하리라는데적어도萬餘圓以上의增資를하게됨으로豐山에初有인學校가되겟더라(北靑)

洪面長과婦人會의盛況

水原郡陰德面長洪承殷氏는數年前에面長으로當選하야彌來數個星霜을公務에努力勉勵하되面民을常愛護하던바加一層婦人側의開發치못한것을一大遺憾으로生覺하야第一步로會合할만한機關을施하야圓合力을培養한後相互親睦을爲主하며弊風을矯正하며儉儉貯蓄하야圓滿한現代婦女의資格을養成코저婦人會를創設하도록萬般苦心을經하야客年六月十日에初創의美報를告하엿스며今에彼會의狀態를詳聞하건더會員이四十三名에達하며一個月每人前二十錢式出資貯金한金額이百六十餘圓에達하엿는바此를聞한遠近諸士는稱贊하는同時에成算함을마지아니하며其의任員은如左하다하며더욱이今番西鮮水害에救濟同情을表하기爲하야方今勞心活動中이라더라

役員氏名

會長吳貞子女史 副會長姜泰山女史 幹事金順子女史 幹事衆書記趙聖鍾(水原)

安成學校의新建築

豐山郡安永面長坪里私立安成學校는設立以來로漸々良好한成績으로一般學父兄의敎育熱이더욱膨脹하야學生은日益增加함을싸라서校舍가不足함으로同校設立者朴昌南、校長朴根碩兩氏와書記鄭龍述氏外에同面面長朱性哲氏와左記贊成諸氏의熱誠下에서敷地二千坪廣場에다二千五百圓豫算으로一百四十坪의建物敷地로大規模의宏壯한建築을着手하엿는데同校維持區域內五百戶에每戶二十人式萬名의賦役으로來月頃에竣工하리라는데同校는面事務所所在地인으로將來는豐山全郡에模範的學校가될希望이잇다더라

朴昌南、全吾吉、趙命河諸氏가各一百圓式、朴溶俊氏五十圓(北靑)

江陵小作支會創立

江原道江陵郡有志李根周外諸氏의熱心運動한結果八月十八日午後二時에朝鮮小作人相助會江陵支會創立總會를江陵俱樂部에서開催하얏는데會員이五六百名에達하얏고來賓이列席한後李根周氏司會下에立城該會本部理事李啓浩氏의趣旨說明이畢한後郡守李宅珪氏가來賓을代表하야熱烈한祝辭가有하얏는데當日氣候가酷炎함을不拘하고聽衆은熱狂的으로傾聽하야深切한感想을起케하얏스며任員을選定한바氏名은如左하더라

一、開會順序

一、任員氏名

會長李根周 副會長崔寬植 理事鄭允和 金會卿 崔永鶴 趙炳烈 崔數珏 金東振 金在翼 金振璇 金敬浩 崔遂河 監事 鄭啓和 金榮起 評議員李相翊氏外二十五名 幹事李鍾洛氏外十三名 顧問李宅珪 谷武夫 森安武 李根宇 崔在璇 贊成員柳承烈氏外二十人

宣川停車場改築

京義線宣川驛停車場은木製日本式建物로鐵道敷設所에建築한것임으로狹窄함과風雨時에一般乘客의게不便이有함으로同郡居民이一大遺憾으로思惟하던바去八月三十日午後一時에郡警察署及宣川有志合二十餘人이會合하야停車場改築의件과龜城郡直通自働車開設할事項을協議하고同六時頃에閉會하엿는데決議事項은停車場改築期成委員五人을選擇하야鐵道當局에게交涉할것과道廳에交涉하야宣川、龜城間自働車道路開通에對한件이며此에對한費用募集員五人을選定하엿다더라(宣川)

活動寫眞宣傳隊

濟州島廳과濟州警察署에서는衛生勸業其他에適當한寫眞으로管下十面을巡回하며無料入場케하야衛生勸業公德心을奬勵코자하는바去二十七八兩日은城內觀德亭에서開催하야一般의觀覽에供하얏다더라(濟州)

留學生이次第出發

濟州島人士로各處에서留學하는學生들이夏期에歸省하얏다가開學期가되얏슴으로近日에는每船便마다留學地를向하야出發하는學生이多數하는全島各處船頭에는餞送하는人士로大祝을보하얏다더라(濟州)

江華親睦創立總會

仁川府에居住한江華人으로親睦契를組織코저한다함은屢次報道한바어니와同江華親睦會는來十日로所及時에創立總會를開催한다는데所及時에發問은來五日頃入會를開催하고協議決定한다더라(仁川)

全南東部記者臨時會

全南東部記者大會에서는去八月三十一日에順天邑喚仙亭에서臨時大會를開催하얏는바臨時議長金基洙氏의司會下에會를進行하얏는데出席人員과決議事項은左와如하더라

出席人員

筏橋朴炳斗(本報) 求禮金基洙(本社) 順天李榮珉(東亞) 順天尹善重 李忠鎬(本報) 順天千石峯(每日) 光陽朴準鴻 黃彩玹 順天金永淑(本報) 順天李昌洙(東亞)

決議事項

朝鮮日報七月廿三日第一千三十三號三面警官의處理를非難이라는記事에對하야事實임을不拘하고筏橋警察官駐在所에서筏橋支局記者徐丙冀氏를拘留함에對하야言論壓迫에너무나無理한事를質問할事

右質問에對하야本會에서委員李榮珉를選定할事

右事件에對하야朝鮮日報本社特派員을派送하야警察當局에質問케할事(順天)

安君의追悼

仁川愛尙親睦會에多年間熱誠을傾注하야同會의前途進展에盡瘁하든安鍾萬君은陰七月十六日에馬山府午東洞自宅에서逝去하엿다는데該報를接한同志數十人이去三十一日에市內桃山에서安君의追悼會를開催하고弔儀를表示하엿다더라(仁川)

信一組合總會

鎭南浦金融機關인信一組合에서는去八月二十七日本組合二層樓上에서總會를開하고組合長梁積涉氏司會로諸般業務를進行하엿는바專務理事로岩城利市郞氏를選定한後業務擴張키爲하야第二回拂込金을募集키로決議하엿는데當席에서九千餘圓의拂込金을納付하얏다더라(鎭南浦)

被害農民各處離散

振威郡內에海溢로被害가不少하다함은既報하얏거니와同郡立德面內新旺里와德睦里에農作物이全滅된바所有인小作人이라多數한農糧을借得하야僅々히移秧하엿다가今般海溢에農作地가全滅되야男負女戴로各處離散하는者不知其數라一般關係된地主는如何히處理할는지一般社會에서는注目하는바요?郡當局에서도投手를出願하야詳細히調査하얏는데눈물을흘이며小作人는말하되차라리被害者를보지아니나만갓지못하다하더라(平澤)

共進會場設備

矢島慶南內務部長及鄕設營部長은三十日共進會事業分室에서共進會場設備에關하야打合을하고驛前에設直營絲門及第一會場될大正公園內演藝館其他設備에對한諸案을協議하얏다더라(釜山)

水害救恤과追悼會

有史以來로처음보는西鮮地方에海溢과暴風雨로被害한朝鮮同胞를爲하야木浦日本人佛敎協會에서는西鮮地方水害救恤會를組織하고各寺院에서救恤義捐金을募集하며分二十九日은協會主催로托鉢巡行하야市民의深大한同情에依하야募集金이一百三十四圓三十二錢에達한바協會에서費用全部는支出하고以上同金全部는平壤救恤會事務所로送致할터이라하며九月二十二日彼岸에서는日本內地大震災溺死者와西鮮地方水害死亡者에對한追悼會를開催할터이더라(木浦)

平壤敎育會創立總會

八月二十三日午後八時三十分에平壤府南山町格學堂大庭에서平壤敎育會創立總會를開하고任員選擧를行하니氏名은如左하더라

顧問金能元 朴經陽 鄭在命 金東元 鄭世胤 會長元英燮 副會長崔鍾植 總務金亨植 洪淳協 社交部長蔡殷國 募集部長金炳道 研究部長盧□洙 書記李秉洙 現在會員七十三名(平壤)

釜山局新式交換開始

釜山交換局에서는二十八日부터新式交換機使用을開始하엿는데此座席은六人이나目下四名으로써交換하는데近日內二名을增加한다더라(釜山)

東明學校遠足

北靑坪山面龍田里東明學校에서는學生五十餘名을引率하고北靑의新浦를觀覽하엿는데長湖里에잇는安壽鎭、安孝鎭兩氏의熱情周旋下에祀祭中困分의感이無하얏다더라(北靑)

西鮮水害救濟同情金

去月廿四日本支局主催로群山各團體가協力하야演奏會를開催한바不幸히雨天임으로成績이不如意하엿스나十五日로廿五日에更演코저하엿스나當日同情金額及氏名은如左하더라

入場料

一金二十三圓五十錢 一等券四十七枚代 一金十三圓二十錢 二等券三十三枚代 一金三十二圓十錢 三等券百七枚 一金四圓十錢 四等券二十枚

群山座 衛生群山分社 李蘭紅 各十圓 精米勞働組合 趙重煥 羅和益 安鶴仙 成琦花 申小桃 金雲仙 各五圓 羅明祚 張世甲 金炳鶴 姜明燮 姜淳永 各三圓 郭鐸 朴允奎 朴鍾學 昔度都 東千石各二圓 崔宗奎 曹永昌 高元燮 靑物仲買店 金種哲 崔容煥 趙容寬 尹敬愛女史 鄭在順女史 姜明煥各一圓 無名氏五十錢(群山)

辭令塔

시내평동(市內平洞) 심사백디에는 석주가한분이거주하는뒤로술군이그리도만이오는지밤마닥셔드는 소리가잇슴생 안에라▲나금요리소리가나는싸닥으로로이굿지여불안한생안어리모러와빈터아닥으로잠을일우지못하다가엇지엇지하야잠이들이야하연별안간「에라노아라안이못노겟네」하는소리에깜작깜작놀래이니밤마다괴로와못견디겟서요▲소관파출소에서는이러키란잡한것을모르넌것이야다모리자기네의영업이지마는이웃사람의 사정도좀성각하야주어야지아마경관에알기만하면귀체를당할걸, 괴로워성)▲나는 지나간삼십일밤에악박골꼬개는좀 엇어먹을까하고갓섯다 그러한데아는사람을만나서갓치골을먹고안저서 신선한공기를쏘이는중인데 ▲지상가한○○(韓○○)은약○々한몸똥이로 인력거우에안더니 그뒤에는기성인지 자격청인지뒤조차인력거를타더니 그뒤에도다소수종인이잇는모양이다▲자긔돈가지고자긔마음데로쓰는것이야누가말할것이지만은부모처자를길으고 수해를당한동포를사회에서는동정금을 모집하며일반고렵성으로 활동하는이셔에▲돈쳥금한푼주제합 성각은 삼방게알고게집을다리고 산천수사로단이는것은 너무도더하단말이다(거정성)

正誤

本報一千七十七號第四面(一新된彦陽靑年會)란題下에庶部幹事에公元吉이라한姜字는姜字가誤植되엿기訂正함(彦陽)

社告

今般江西分局長金道鉉氏는解任하고位置及局員을如左更選하야業務擴張하오니諸位照亮爲要

分局位置 江西郡江西面德興里

局員職氏名

分局長 金基舜
記者 禹章烈
外務兼集金員 吳春成

朝鮮日報社

全楊州庭球大會

時日 九月九日(雨則順延)十六日
場所 金谷公立普通學校運動場
參加組 團體又는個人
申込期 九月五日까지
申込所 渼金面金谷里本會事務所
主催 楊州靑年會
後援 朝鮮日報楊州支局 東亞日報楊州分局

廣告

好職業

專賣特許 ▲毒添速成男女自宅職業 業界純個人日收三圓以上特約店募集 收三千二百圓以上製品永久貫受 知內容送先金一圓則製品各種及說 投郵商標直呈通都面區特約店募集

京城府仁寺洞六十二番地
東京三案株式 富國商會 滿鮮總本部
振替京城一〇二七〇番

當九月三日(月曜)부터 特別映畵大公開

米國파라마운트社映畵 實寫 風景探勝 全一卷
米國파라마운트社映畵 西部大活劇 及의光 全七卷 主演 위리아므、에스、하ー트 助演 와이오ー、우이ー투孃
米國파라마운트社映畵 人情活劇 小牧師 全七卷 原作 제ー무스、빠리ー氏 主演 에메이ー、고우써슨孃
……次回映畵豫告……
米國파라마운트社大傑作 人情諷刺劇 浮世의常事 全六卷
正喜劇 素人探偵 全五卷
其他喜劇、實寫數種
파라마운트高級映畵特約 朝鮮劇場 電話光化門九八四番

當八月三十一日부터 寫眞全部差換

◉米國유社作品 實寫 스크링ー마가징 全一卷
◉米國유社特作品 大喜劇 彷徨하는사람 全一卷
◉米國유社作品 活劇 友情 全二卷
◉米國유社特作品 名優總出演映畵 人情劇 闇路 全五卷
◉米國유社空前의大作品 最終編 西部의勝者 連續六目 最終編十六、十七、十八篇 全十八篇三十六卷中六卷上塲
유社特約 常設 團成社 京城授恩洞 電話光化門九五九番

八月三十一日金曜日부터新

米國아우헤ー쿠쎄에스다會社 實寫 아후리카撮影旅行 全二卷
米國파라마운트會社 아ー르크라후트映畵 社會諷刺劇 男便을變치마라 全六卷 메리ー옷트헤키스다氏主演 크로리아스왕송孃
米國싸이支社 連續活劇 天空의怪物 全十五篇三十一卷 第九篇 屋上의家 第十篇 陷穽에걸녀서 五回 또지세사익氏主演 쿵귀아푸리스孃助演
米國아로ー필님會社 連續活劇 鐵火의부타이스 全十四篇二十九篇 第壹篇 紅의月浪의夜 第貳篇 險路 짜ー크쎄ー구쿠시氏 이릿로ー드孃 共演
高級映畵提供 優美館 電話光化門三九五番

本劑는最히確實且安全하야殆히百發百中的으로驅虫의効를奏하야從前의服用으로頑固한條虫도徹底的으로驅殺되며發生의疑가업는人은先히小糕試藥으로써有無를確知함이조슴 說明書進呈……往復端書申込
定價 大糕 壹圓五十錢 小糕 五十錢
本舖 大阪市江戶堀 猪飼史郞藥房 振替大阪七七八番

理髮機具界大權威地方注文迅速酬應
理髮機械 特製三圓五十錢 上品 三圓 中品二圓五十錢 上品一圓八十錢
大工道具及和洋金物 솜、티피、솔、솜솜、동솜곳 가위、인두、장도리、주머니칼 호수장물이、나사기리、정철
其他各種物具備
京城鍾路二丁目靑年會館向 (吉) 吉川藤四郞支店 振替口座京城一〇九七〇番

歐米最新式流行 男女洋靴專門商

最新流行式과堅固美麗한洋靴를신으시려면반드시天一洋靴店으로注文하십시요洋靴를맛추어신으실세에처음의洋靴가合意치못하시면來々그洋靴가다셔러질세싸지마음이조치못홉니다 弊店의洋靴를一次試用하여보시면品質의如何를아실거시요또洋靴를만이신어보신僉位는洋靴의經驗이게실거시온즉弊店의洋靴를혼번만신어보시면其後로는반드시弊店으로만注文하실줄을確信홉니다

定價表

特上品깃도編上靴	自拾四圓五拾錢으로 至拾五圓까지
同 短靴	自拾貳圓五拾錢으로 至拾參圓까지
西洋복수編上靴	自拾參圓五拾錢으로 至拾四圓까지
同 短靴	自拾壹圓五拾錢으로 至拾貳圓까지
東洋복수編上靴	自拾壹圓五拾錢으로 至拾貳圓까지
同 短靴	自拾圓으로 至拾壹圓까지
白色고무쓰구短靴	自七圓으로 至九圓까지
東洋복수乘馬長靴	貳拾四圓也

鄙店의目的은 他店보다價格을더밧지안이하옵고他店보다原料를撰擇精製홉니다?

京城府水標町四三番地
各種洋靴原料附屬品直輸入製造販賣
天一洋靴店
主 申容植